«Вот и закончен последний тур «Поиска»... Жаль расставаться с трудными вопросами, сомнениями, радостью открытий. «Поиск» научил работать, вдумываться в историю нашей страны, оценивать то, мимо чего я проходил равнодушно».

Саша МИНАСЕНКО.

г. Жирновск.

«До свидания, «Поиск»! Мы не прощаемся! Ты научил нас находить интересных людей и понимать, как здорово быть пионером Страны Советов. Ждём новых заданий!»

Пионеры-космодемьяновцы.

Алтай. Усть-Калманка.

«Очень прошу продлить «Поиск». Пусть будет ещё «Поиск-4», «Поиск-5»...»

Вова ЗОЛОТУХИН.

г. Ташкент.

Письмо за письмом... Работа за работой... 3 435 объёмистых трудов... Авторы их — летописцы в красных галстуках. Сотни новых страниц вписали они в славную книгу истории пионерской организации. И все как один сохранили горячее желание продолжать работу.

ЛЕТОПИСЦЫ-СЛЕДОПЫТЫ! 29 ИЮЛЯ В АРТЕКЕ НАЧНЁТ РАБОТУ V ВСЕСОЮЗНЫЙ СЛЁТ — ГЛАВНЫЙ СБОР ПИОНЕРСКОЙ ОРГАНИЗАЦИИ СТРАНЫ. Слёт подведёт итоги марша «Всегда готов!», обсудит и наметит новую программу жизни и деятельности отрядов на 1972—1974 годы.

Участники маршрута «Равнение на пионерское знамя!» получат новые задания.

А сегодня жюри благодарит всех, кто принял участие в «Поиске», и сообщает результаты третьего тура:

118 человек, 175 отрядов награждены грамотами «Пионерской правды». 91 пионер, 109 отрядов получили памятный подарок — книгу «Товарищ». 14 человек будут представлены Центральному Совету Всесоюзной пионерской организации имени В. И. Ленина для награждения их путёвками в Артек на 1973 год. Большая группа участников 1, 2, 3-го туров получит значок «Следопыт».

Сегодня на 2—3-й страницах мы печатаем материалы третьего тура.

ДО НОВЫХ ВСТРЕЧ, ТОВАРИЩИ ЛЕТОПИСЦЫ, НА МАРШРУТЕ «РАВНЕНИЕ НА ПИОНЕРСКОЕ ЗНАМЯ!»!

НАС 23 000 000!

Пролетарии всех стран, соединяйтесь!
К борьбе за дело Коммунистической партии Советского Союза будь готов!

Пионерская ПРАВДА

Орган Центрального Комитета ВЛКСМ и Центрального Совета Всесоюзной пионерской организации имени В. И. ЛЕНИНА

Год издания 48-й
№ 59 (5642)
ВТОРНИК,
25
ИЮЛЯ
1972 г.
Цена 1 коп.

ПРИКАЗ
КОМАНДУЮЩЕГО ВСЕСОЮЗНОЙ ВОЕННО-СПОРТИВНОЙ ИГРОЙ «ЗАРНИЦА»

№ 40

24 июля 1972 года. г. Москва.

Юнармейцы! В Главный штаб идут донесения о «зарничных» сражениях, о лагерных юнармейских походах, о спортивных соревнованиях, на которых юнармейцы сдают нормы на значок ГТО.

Приближаются всенародные праздники — День Военно-Морского Флота СССР и Всесоюзный день физкультурника.

ПРИКАЗЫВАЮ:

1. В День Военно-Морского Флота СССР всем пионерским флотилиям провести парады и смотры, соревнования в матросской смекалке, соревнования по плаванию, праздники Нептуна.

2. Всем отрядам юных моряков в пионерских лагерях, пионерским флотилиям до 30 августа отчитаться перед Главным штабом (101502, ГСП-4, Москва, К-30, Сущёвская, 21, «Пионерская правда») о проделанной работе.

Лучшие отряды, пионерские флотилии будут отмечены дипломами «Зарницы».

3. В День физкультурника, 12 августа, юнармейским отрядам и батальонам в лагерях провести спортивные праздники, малые юнармейские олимпиады со сдачей норм на значок ГТО. На свои спортивные праздники пригласить прославленных советских спортсменов, мастеров спорта.

Юнармейцы! Спортивное лето в разгаре! Каждый юнармеец должен закалить свои мускулы, научиться плавать, стать быстрым и ловким, стать значкистом ГТО!

И. БАГРАМЯН,
Герой Советского Союза, Маршал Советского Союза.

ТРУДОМ МИЛЛИОНОВ

Теперь ты знаешь: в нашей стране 247,5 миллиона человек. Эту цифру сообщило Центральное статистическое управление СССР.

И ты, пока ещё ученик какой-нибудь школы, являешься полноправным членом этой огромной многонациональной семьи, и тебе дорого всё, что делают наши советские люди, какие цели ставят они перед собой и как их осуществляют.

В летопись нашей Родины нынешний, 1972 год войдёт как год славного исторического юбилея — 50-летия образования СССР. Нас 247,5 миллиона человек, спаянных нерушимой дружбой. И нашим трудом неустанно крепнет экономическая и оборонная мощь Отчизны.

В народном хозяйстве за прошедшие шесть месяцев достигнуты новые успехи: данные статистики подтверждают это. Представьте: ожили цифры, и там, где ты живёшь, вдруг видишь, как строятся новые заводы, фабрики, бежит по каналу вода, шагают от гидроэлектростанций высоковольтные опоры.

Введены в строй новые энергетические блоки Костромской, Ириклинской, Шатурской и Эстонской ГРЭС. Выдал первые плавки третий конвертор Карагандинского комбината, увеличились мощности по добыче руды на горно-обогатительном комбинате в Днепропетровской области.

Новые плавки, тонны добытой руды, а это значит: новые машины, экскаваторы, тракторы, очень нужные сельскому хозяйству. За шесть месяцев девятой пятилетки наша деревня получила 151 тысячу тракторов, 27 миллионов тонн минеральных удобрений. Снова увеличилась заработная плата рабочих, служащих, оплата труда колхозников. Построено ещё около 550 тысяч благоустроенных квартир.

Советские люди вступили во вторую половину 1972 года с патриотическим стремлением добиться новых побед в строительстве коммунизма. Повсюду развёртывается соревнование за право заслужить юбилейный почётный знак, учреждённый в честь 50-летия образования СССР. И миллионы тружеников, которые несут сегодня вахту пятилетки, говорят убеждённо:

— Решения XXIV съезда КПСС — выполним!

РАССКАЖИ НАМ, ВЕНЕРА...

117 суток летела, пронизывая космическое пространство, автоматическая межпланетная станция «Венера-8», 22 июля 1972 года, преодолев более 300 миллионов километров, она достигла окрестности планеты Венера. В 10 часов 40 минут по московскому времени от станции «Венера-8» произошло автоматическое отделение спускаемого аппарата, а в 12 часов 29 минут аппарат произвёл мягкую посадку на поверхность планеты. На Венеру доставили вымпелы с барельефом Владимира Ильича Ленина и изображением Государственного герба СССР.

«Венера-8» не первая станция, отправленная человеком для изучения Утренней звезды. Знакомились с её атмосферой «Венера-4», «Венера-5», «Венера-7», но все они исследовали её с ночной стороны. Посадка космического аппарата на освещённую сторону планеты осуществлена впервые.

Какие же задачи поставили учёные перед космическим аппаратом? Приборы должны собрать и передать на Землю сведения о температуре планеты Венера, о составе её атмосферы. Впервые будет проведён эксперимент по измерению освещённости планеты. Пропускает ли плотный слой облаков солнечные лучи к поверхности? Учёные ожидают ответа на этот вопрос.

Очень важно было бы выяснить характер грунта Венеры. В общем, задач, стоящих перед космическим аппаратом, опустившимся на Венеру, много, и решение каждой из них приближает учёных к разгадке образования всей Солнечной системы.

Советская программа исследований космического пространства и планет Солнечной системы с помощью автоматических космических аппаратов успешно выполняется.

Клеверный дух над речкой, над спелым полем. Девчонки и мальчишки помогают родному колхозу. Это и есть радость. Вот они, ребята из Кокоранской средней школы Удмуртии.

Фото В. ШКОЛЬНОГО.

ЛЁША – ГВАРДЕЕЦ ТЫЛА

Поиск вели Серёжа Кондратьев и Вова Бесков, ученики 179-й школы г. Горького.

Поиск привёл нас в музей трудовой славы автозавода. Наше внимание привлекла фотография мальчишки, работающего на сварке брони танка.

Оказалось, что это Лёша Елов, а снимок сделал в 1943 году работник автозавода Н. Н. Добровольский. Мы захотели узнать, где Елов сейчас. Николай Николаевич внимательно отнёсся к нашей просьбе, подарил нам фотографии и помог найти Елова.

И вот мы в гостях у Алексея Васильевича. Он рассказал нам о своём детстве. В семье было восемь детей. Рано лишившись матери, Лёша в 1941 году поступил в ФЗО и через шесть месяцев был направлен на работу на автозавод. Сперва озорной мальчишка не очень-то ладил с мастерами, не очень старательно работал, но шла война, фронту были нужны танки. Суровая, деловая обстановка в цехе, опытные, требовательные, но чуткие к мальчику старшие товарищи повлияли на Лёшу, он быстро освоил профессию сварщика и стал одним из лучших.

В один из напряжённых дней весь завод узнал о трудовой доблести Лёши. Появился плакат-молния.

Молния сообщала: «Электросварщик Лёша Елов каждый день даёт не менее трёх норм за смену. Вчера его выработка составила 401 процент. Привет гвардейцу тыла!»... Мимо плаката шли на фронт новые танки...

Двадцать восемь лет проработал Алексей Васильевич на заводе. Многих научил он искусству электросварки.

Мы слушали рассказ мастера и невольно вспоминали фотографии, запечатлевшие, как лихо он работал и играл в чехарду. Алексей Васильевич и сейчас такой же живой и весёлый. Он ударник коммунистического труда.

СЛЕДОПЫТЫ НА МАРШЕ

Поиск вели красные следопыты 4-го класса «Б» средней школы № 4. Ворошиловграда.

Мы познакомились с Г. И. Запрудским. Он рассказал, что 13 ремонт нашего города были сынами полка. Посоветовал найти Лицоева Володю, который знает всех остальных. Начался поиск. Пошли в адресный стол. Там сказали, что Лицоевых много. ...Посёлок Малая Вергунка и посёлок Большая Вергунка... Отправились в Малую. Оказалось, что Лицоев не был сыном полка. Решили ехать по второму адресу. Нашли быстро. Лицоев Владимир Иванович, директор школы № 35 станции Разъезд.

Когда немцы оккупировали Луганск, Володя только возвратился вместе с одноклассниками домой со строительства укреплений. Он решил искать связь с партизанами, но не знал как. На станции в вагоне он взял тол (взрывчатку), подобрал два автомата — всё это спрятал дома. Собрал около пятисот листовок (наши сбрасывали с самолёта). Завёл дневник, куда записывал фамилии предателей и полицаев, расклеивал листовки. Однажды вечером к нему домой нагрянула полиция. Володя забросил дневник и листовки на крышу веранды. От ветра листовки разлетелись по двору, и полицай обнаружил их. Володю избили. Пытали: где партизаны, кто ему давал задания? Наши войска освободили его из тюрьмы.

...Однажды прибежал в класс Коля Кушнир:

— Я нашёл сына полка! Василий Иванович Бахарев — горный мастер на шахте «Белореченка»!

Сразу в адресный стол! Посёлок Успенка. Мы снова в дороге.

Василий Иванович стал сыном полка так. Наши войска отступили к городу Лутугино. Вася прибежал к нашим. Подошёл командир разведчиков и спросил:

— Чего мальчик тут крутишься? — и послал его на задание.

Вася блестяще его выполнил. Разведчики забрали смекалистого мальчишку с собой.

Рискуя жизнью, Вася Бахарев спас комбата. За отвагу и мужество он награждён орденом Славы 3-й степени, многими медалями.

...Ваню Гончарова немцы вывезли вместе с матерью в Германию на каторжные работы. Мама умерла, а маленький Ваня прислуживал в пекарне. Когда пришли наши войска, Ваня стал сыном полка. Был при штабе переводчиком, принимал участие в боях и в разведке.

Когда кончилась война, сын полка приехал в наш город. Сейчас И. И. Гончаров работает механиком в автотранспортном цехе.

НА ФОТО: сын полка Ваня Гончаров и капитан С. Ковальчук.

ВСЁ ДЛЯ ФРОНТА

Поиск вели Светлана Долгих и Елена Аликина, ученицы 6-го класса «Г» школы № 1 г. Перми.
Воспоминания завуча нашей школы Лидии Георгиевны Ширинкиной.

«Всё для фронта! Всё для победы!» — этот лозунг в годы войны был главным для всех. С лета 1942 года пионеры работали в колхозах. Каникул не было. Тимуровская команда нашего 7-го класса заняла первое место в районе во время боевой недели. «Всё для фронта!». За неделю мы помогли 211 семьям. Вот что входило в эту помощь: принести дров, воды, выкупить хлеб по карточкам. В госпитале мы давали концерты, читали книги, писали письма, вносили койки, мыли пол, штопали и зашивали бельё раненым. Дома шили мешочки для деталей, выпускаемых на заводе.

Все мы жили событиями на фронте. В классе висела самодельная карта. Каждое утро Стасик Падучев, командир тимуровской команды, влетая в класс, кричал: «Ребята! Тихвин наш!» или: «Киев взяли!» — и мы дружно отвечали: «Ура!»

И красный флажок торжественно водружался на карте.

«ПРИ ВЫПОЛНЕНИИ ЗАДАНИЯ — ПОТЕРЬ НЕ ИМЕЛИ...»

Поиск вели пионеры дружины имени партизанской бригады «Штурмовая» Семковской школы-интерната Минской области.

До войны в нашей школе-интернате был детский дом. Дети-сироты учились, работали в мастерских, занимались спортом, участвовали в различных кружках...

В первые же дни войны фашисты свезли сюда ребят, которых война застала в пионерских лагерях.

Директором был назначен Генералов — гитлеровский прихлебатель. У детей началась тяжёлая жизнь. Они голодали, ходили раздетыми и разутыми. Школу закрыли. С воспитанниками проводили лишь беседы о боге да о фюрере, готовили из них послушных рабов. Дети терпели страшные издевательства. Както фашисты поймали Рябцева, когда тот пёк картошку. За это «преступление» они несколько часов продержали его на снегу полуголым.

В 1942 году в районе развернул боевые действия партизанский отряд «Штурм». Однажды к комиссару отряда И. М. Фёдорову пришёл человек и рассказал, как страдают ребята. Просил защиты.

В тот же день к Генералову явилась группа вооружённых людей и заявила:

— Детский дом принадлежит Советской власти. Требуем от вас выполнения её законов. Каждый месяц будете лично отчитываться перед партизанским отрядом, который осуществляет полномочия Советской власти в районе.

Бойцы из отряда «Штурм» и работники подпольного райкома стали часто наведываться к детям. Они привозили ребятам продукты, одежду...

Осенью 1943 года, когда гитлеровская армия понесла огромные потери, для спасения раненых требовалось много крови. Вот тогда-то оккупанты и нагрянули в детский дом. Загнали детей в спальни и приказали им лечь. У дверей встала вооружённая охрана. Дети сопротивлялись, но изверги в белых халатах хватали их и насильно брали кровь.

В начале 1944 года партизаны узнали, что фашисты хотят отправить детей в Германию. Как спасти ребят? Подпольный райком партии поручил проведение операции партизанам.

В одну из морозных ночей к детскому дому неслышно подъехали подводы. Старшие ребята помогали одевать малышей, собирать вещи...

...Под утро в деревню Середнюю въехал длинный обоз. Из саней выглядывали радостные лица детей, укутанных в шубы, платки и одеяла.

В морозной тишине прозвучал рапорт Ивана Батяка:

— Товарищ секретарь райкома партии! Ваше задание выполнено. Из Семковского детского дома вывезено 270 ребят. При выполнении задания потерь не имели...

Измученных ребятишек распределили по крестьянским семьям.

Красные следопыты нашей школы нашли многих воспитанников этого детского дома и тех, кто проводил операцию по спасению детей.

Рисунки сделаны Б. Скобелевым, очевидцем событий.

У нас в школе состоялся слёт тех, кто когда-то здесь жил. Приехали 325 человек. На торжественной линейке секретарь райкома комсомола зачитал постановление бюро райкома: «Присвоить пионерской дружине Семковской школы-интерната имя «Штурмовая».

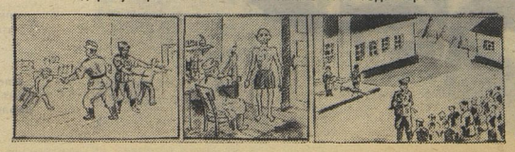

УЧАСТНИКИ «ПОИСКА» — «ПИОНЕРСТРОЮ»

Каждый из нас считает себя участником 9-й пятилетки.

Отряд собрал 4 304 килограмма металлолома. С колхозом у нас дружба крепкая. Помогали колхозу имени Мичурина собирать урожай, выращивали для животноводческой фермы зелёную массу, изготовили 37 щитов для снегозадержания.

Нам захотелось узнать, как живут и работают герои пятилетки. Написали письма комсомольцам ударных строек. Комсомольцы ударной стройки цементного завода в городе Сухой Лог прислали нам фотографии, рассказали о жизни и труде.

Из писем и фотографий сделали альбом о новостройках 9-й пятилетки.

Отряд имени Лизы Чайкиной.
Полтавская область.
глобинская средняя школа № 5.

Через несколько минут начнётся плавка. Мы стоим у огнедышащих конверторов. Вот уже начинают загружать металл. Это металл наш, пионерский. Мы его собирали.

44 минуты шла эта удивительная плавка. И вот уже 16 изложниц наполнены металлом. В шестнадцати слитках соединилась трудовая дружба пионеров и металлургов.

Каждая делегация получает сувенир: кусочек металла, на котором укреплён пионерский значок. На обратной стороне надпись: «Областная юбилейная пионерская плавка металла».

Отряд «Поиск».

г. Енакиево,
Дом пионеров.

Наше главное трудовое дело — посадка деревьев в городе и вокруг него: на песках, у оврагов, на берегах Медведицы и малых речек.

«Зелёные патрули» высадили 300 саженцев сосны, пропалывали молодые посадки. Собрали десятки килограммов семян деревьев.

Скоро наш молодой город нефтяников станет ещё лучше, вокруг него замкнётся зелёное кольцо из лесов и парков.

Оля ГУСЕВА.

г. Жирновск,
школа № 3.

ПАМЯТНЫЙ ДЕНЬ

Мне запомнился день, когда мы принимали присягу на парусном судне «Товарищ». Это было как в сказке: ослепительно синее небо, пушистые облака, а у причала — стройный белоснежный парусник...

Мы давно мечтали об этой встрече. Классный руководитель Т. С. Ильичёва рассказывала нам о судьбе парусника «Товарищ», о героической гибели его в годы войны и о том, как через несколько лет снова закачался на волнах «Товарищ».

По трапу мы медленно поднимаемся на палубу.

Нас встречают члены команды. Побывали в кают-компании, на верхней палубе, в машинном отделении, в кубриках.

Больше всего запомнились мне торжественные минуты, когда на палубе мы принимали присягу. В тишине чётко звучал голос замполита Виноградова, и весь наш отряд, одетый в морскую форму, повторял за ним слова присяги юного моряка.

Я украдкой посмотрел на друзей. Лица у всех были торжественные и строгие. Наверное, такими бывают и лица солдат, принимающих присягу.

Херсонская область,
пос. Киндийка.

Сергей ЕФИМЕНКО.

ЮБИЛЕЙНЫЕ ЧАСТУШКИ

Наша просьба к баянисту,
Чтоб играл повеселей.
У нас праздник всенародный —
Пионерский юбилей.

В школу ходим мы учиться,
Чтоб всё знать и всё уметь.
Пионерам не годится
Второгодников иметь.

Поработали на славу,
Весь отряд кричит «Ура!»
Пусть из нашего металла
Ходят в поле трактора.

Нужно всюду приложить
Максимум старания.
Нам никак не обойтись
Без соревнования.

Книга многому научит,
Надо книгой дорожить.
Всем совет в отряде дали:
Крепко с книгою дружить.

Мы «Зарницу» очень любим,
Интересно нам играть:
Крепость снежную разрушить
Иль высоты штурмом брать.

От души бы мы хотели
Пионерам пожелать,
Чтоб в любом хорошем деле
Успевали все на пять.

Пионеры средней школы.
Алтайский край,
посёлок Усть-Калманка.

ПОИСК... ДА ЗДРАВСТВУЕТ ПОИСК!

50

ЧЕТВЁРТЫЙ ВСЕСОЮЗНЫЙ

Поиск вели пионеры 5-го класса «Б» 284-й школы Ленинграда
Дневник делегата IV Всесоюзного слёта Иры Рыбиной.

30 июня. Ленинград. Открытие слёта на Дворцовой площади. У нас много гостей. Каждая делегация в своей форме. Впереди ребята в национальных костюмах. Красива и празднична вся эта огромная колонна на Невском проспекте!

1 июля. Все едем в Разлив. Там торжественная линейка. Разъехались по пионерским лагерям. Мы вместе с грузинской делегацией были в лагере «Дзержинец». Делились опытом работы своих дружин, отдыхали, купались.

2 июля. Утром в кинотеатре «Великан» смотрели документальный фильм «Подвиг Ленинграда». 900 тяжких дней блокады... Потом отправились на Пискарёвское кладбище. На могилы ленинградцев возложили венки. Минутой молчания почтили память павших героев. Вечером отправились на «Дорогу жизни». На третьем километре сооружён памятник детям, погибшим в дни блокады. «Цветок жизни» пробился сквозь камни и устремляется ввысь. В 1968 году «Цветок жизни» был ударным объектом «Пионерстроя».

После митинга отправились на Ладогу, к месту, где грузовики спускались на лёд, на «Дорогу жизни». В воду были опущены венки. Шофёр нашего автобуса работал здесь в дни блокады, он рассказал, как трудно было провозить продовольствие в Ленинград ночью, в пургу, под фашистскими бомбами.

3 июля. Последний день слёта. Делегации отправились на предприятия. Мы оказались в телецентре. Видели, как создаётся новый спектакль.

4 июля. Разъезжаемся по домам. До чего же грустны минуты расставания! Кто-то даже плачет. Но ничего, ведь хороших друзей стало ещё больше!

Поиск вела Ира Золотарева (г. Камышин Волгоградской области).

Делегат I Всесоюзного слёта пионеров, заслуженная учительница школы РСФСР Александра Ивановна Филатова (Шура Малькова) и делегат IV Всесоюзного слёта пионер Андрей Ишин.

ВТОРОЙ ДОМ

Поиск вели пионеры 7-го класса «А» школы № 18 г. Херсона.

Наш Херсонский Дворец пионеров дал «путёвку в жизнь» многим ребятам. Стали художниками Жанна Литвиненко и Лазарь Штирнер, посвятила свою жизнь искусству воспитанница хорового кружка, солистка Херсонской филармонии Дина Давыдова, балетмейстером Минского театра оперы и балета стал Алик Смелянский. Инженером на заводе работает участник судомоделного кружка Евгений Крыжановский. Руководит детским ансамблем «Весёлые сапожки» лауреат республиканского фестиваля Людмила Сидощенко — воспитанница балетной студии. Здесь нашла своё призвание и худенькая девочка с косичками, ставшая знаменитой гимнасткой, — Лариса Латынина.

Не один год посещала литературную студию Алла Тютюнник. Сейчас она работает в газете «Строитель». Готовит к печати первую книгу стихов.

С любовью вспоминает она свои пионерские годы:

Наш дворец — это сказка
о добром,
О великом и сильном.
Наш дворец — это целый город
С улицами и небом синим.
В этом городе пахнет летом,
Снегом, музыкою, цветами.
Наш дворец — это даже не город,
Яхта под белыми парусами.

ГОД ЗА ГОДОМ...

Поиск вели пионеры 5-го класса «А» Каргапольской школы Курганской области.

В Книгу почёта Всесоюзной пионерской организации имени В. И. Ленина была занесена наша дружина Каргапольской средней школы за большую работу перед 40-летием пионерии. В то время старшей пионервожатой работала И. В. Фоминова. Она рассказала нам, что пионеры хорошо работали в колхозе, на фермах, помогали выращивать цыплят, копали картофель, свёклу. Мальчики сделали изгородь для газонов по всей улице Ленина. Пионеры собирали по деревням и сёлам фольклор, записывали песни, выступали с концертами, распространяли книги среди населения, а главное — все хорошо учились...

Нашему отряду всего два года, но и у нас на счету есть уже кое-что. Мы побывали с концертами в сельской школе, в больнице, на колхозной ферме, в детских садах.

В августе прошлого года мы были на празднике «Проводы комбайнов на уборку». Каждому комбайнеру и шоферу мы подарили цветы. Букеты прикрепили к степным кораблям. Было здорово! Словно в бой, но только в бой за хлеб двинулись комбайны. В этом году мы подружились с рабочими районной электростанции. Договорились: они хорошо трудятся, а мы хорошо учимся.

В районном смотре «Строя и песни» заняли второе место и были награждены барабаном.

Нам запомнился праздник День Победы. Мы узнали, что в районной больнице лежат несколько человек — участников Великой Отечественной войны. Мы готовили к этому дню концерт для всех больных и решили во что бы то ни стало принести для бывших воинов букеты живых цветов. В начале мая у нас в Сибири это сделать не так просто. Всем отрядом отправились в сосновый бор, на вырубки, на солнечные места. Постановили — без подснежников не возвращаться! И что же? Кто ищет, тот всегда найдёт! Когда в больнице защитники Родины получили наши цветы, они заплакали, а вместе с ними и мы...

РАВНЕНИЕ НА ВОЖАТУЮ

Поиск вели пионеры 4-го класса «А» школы-интерната № 1 г. Саратова.

Валентина Ивановна Долговая — старшая вожатая нашего интерната. Она хорошо поёт. И нас научила понимать и петь наши славные песни. И звучат на наших праздниках и кострах песни о барабанщике, о тачанке, Красной Армии, что всех сильней. Если вы придёте к нам в дружину, мы обязательно встретим вас песней. В дружине у нас три хора: «Звёздочка», «Солнышко», «Пионерия». Валентина Ивановна не военный человек, но она научила нас красивому и чёткому строю. Вот уже несколько лет дружина — победитель городских смотров.

Каждое лето в свой отпуск Валентина Ивановна работает в пионерских лагерях старшей вожатой, а воспитанники интерната — помощниками отрядных вожатых. Пройдя такую пионерскую школу, многие поступают в педагогические училища.

Валентина Ивановна увлекла всех «Зарницей». Наши ребята были на финале игры в городе Владивостоке, участвовали в I, II, III Всесоюзных слётах юнармейцев в Артеке.

Валентина Ивановна умеет хорошо читать. И в дружине много чтецов, а в отрядах интересно проходят Ленинские, Гайдаровские, Пушкинские чтения.

Наша дружина — победитель смотров экспедиций «Сияйте, ленинские звёзды!», «Заветам Ленина верны!», правофланговая марша «Всегда готов!». Многие школы страдают оттого, что у них каждый год новые вожатые. Мы счастливее многих!

За свой труд Валентина Ивановна имеет не только значок «Лучшему вожатому», но отмечена грамотой ЦК ВЛКСМ, значком в честь 50-летия ВЛКСМ и медалью «За доблестный труд».

Наша вожатая — коммунист. И мы берём равнение на нашу вожатую.

Ты любишь лето. Тебе нравится вставать с зарёй, бродить по лесу, загорать, рыбачить, ходить в ночное и, конечно, купаться. Так подружись по-настоящему с летом! Пусть оно не пройдёт для тебя и твоих друзей даром.

Мы расскажем тебе о ребятах, которые тоже любят лето. Любят яркий костёр и вкусную землянику. Но ещё они любят спорт. Хотят стать сильными, ловкими, смелыми.

В новом Всесоюзном физкультурном комплексе «Готов к труду и обороне СССР» для тебя есть две ступени — «Смелые и ловкие» и «Спортивная смена». Попробуй свои силы. Стадионы, спортивные площадки, бассейны — в твоём распоряжении. Гаревая дорожка поможет тебе научиться быстрее бегать, в стрелковых кружках ДОСААФ ты научишься метко поражать мишени, военно-спортивная игра «Зарница» научит тебя смелости и находчивости. Наши клубы «БОО», «Нептун», «Кожаный мяч» и легкоатлетические соревнования «Дружба» — отличная подготовка к сдаче летних нормативов ГТО.

В пионерском лагере имени Зои Космодемьянской прошли пионерские олимпийские игры. 13 лагерей Подмосковья приняли в них участие. Сотни мальчишек и девчонок сдали летние нормативы на значок ГТО. Многие заслужили высшую награду — золотой значок.

Наши корреспонденты рассказывают о том, как проходил этот большой спортивный праздник ГТО.

Смелые и ловкие

Прекрасен и нелёгок путь к пионерскому Олимпу. Здесь, на большом стадионе пионерского лагеря имени Зои Космодемьянской, собрались те, кто прошёл отборочные соревнования в отрядах, в лагерных спартакиадах. Многие мальчишки и девчонки выполнили уже все летние нормативы ГТО. Уезжая из лагеря, ребята получат классификационные билеты, как документ о том, что лето не прошло даром.

Они бегут по дорожке, прыгают в высоту, метают мяч. Они плавают в бассейне и стреляют в тире.

Кто-то станет чемпионом, а кто-то просто прыгнет на пять сантиметров выше, пробежит на одну секунду быстрее, чем раньше. Его похвалят, и он захочет пробежать ещё быстрее, хотя бы на чуть-чуточку. На секундочку... И даже не заметит, что дело-то ведь не только в секунде или сантиметре.

А в чём же дело?

Андрюша Ростоцкий, например, говорит: «У меня свой принцип — я бегаю за сильным».

В начале смены он пробежал 60 метров за 9,2 секунды. А на последних лагерных соревнованиях старался не отставать от чемпиона и почти на целую секунду улучшил свой личный рекорд. Теперь в его рисунках (а он здорово рисует) всё чаще появляются спортивные сюжеты. Мальчишки, правда, иногда ещё посмеиваются над ним. Вот уж чудак — играет, играет в футбол, вдруг остановится, задумается и уходит рисовать: про то, как они играют в футбол.

А вот Аня Солоухина учится в математической школе и очень хорошо плавает. «Мне плавание помогает в математике, а может быть, и наоборот — я ещё не знаю», — сказала она. И опять дело совсем не в том, что она на этих соревнованиях проиграла одну десятую секунды своей подружке Ире Куренной и заняла второе место. Зато Аня научила плавать подруг из своего отряда, зато с её помощью теперь многие сдали норматив ГТО по плаванию.

Они-то сдали, а вот вокруг стадиона и бассейна ходили «марсиане» и глядели во все глаза. Им начальник лагеря «Марс» продлил на два дня туристический поход и сказал: «Смотрите, как надо сдавать ГТО, учитесь!» И вот живут «марсиане» в палатках в лесу неподалёку от «олимпийской деревни».

Вот и опять получается, что дело не в том, что Серёжа Бондаренко прыгнул на 5 метров 52 сантиметра, а в том, что «марсиане» увидели его прыжок и им захотелось быть такими же сильными.

— Я очень рад, что мой рекорд побил сегодня Саша Семенюк, — сказал Сергей Николаевич Кензнор, чемпион страны по плаванию. Он приехал в гости к ребятам, в тот самый лагерь, где десять лет назад на такой же олимпиаде установил рекорд по плаванию. Он улыбнулся и поздравил нового рекордсмена. Может быть, и Саша приедет в этот лагерь через десять лет?

А вообще-то на этом празднике ГТО было более тысячи ребят. Иногда и чемпионы сидели на трибунах и учились у других, как бороться и побеждать. Потому что, если ты хочешь быть сильным, ты обязательно станешь им.

Московская область,
Одинцовский район.

НОВОСИБИРСК

Рассказывает Марьяна Петровна СЕМЯГИНА, завуч ДСШ общества «Сибирь»:

— На лето к ребятам, оставшимся в городе и не занимающимся в секциях, пришли лучшие тренеры и спортсмены общества. В подъездах были вывешены объявления: «Кто остался в городе — приходите на стадион «Сибирь», записывайтесь в спортивные группы». Ребятам предоставлены спортивные площадки, городки, велосипеды, тир и бассейн. Ну, а чтобы часто домой им не бегать, два раза их кормят в столовой. Главный судья у дворовых футболистов — хоккеист из команды класса «А» Василий Макаров. С ребятами 27—29-го кварталов занимается известный тренер по фигурному катанию Валерий Павлович Малинин. В его группе Витя Шаталов, Саша Плотников, Юра Кладов и другие ребята уже сдали летние нормативы ГТО.

Когда ты быстро бегаешь, здорово плаваешь, метко стреляешь, ты можешь сказать: «Готов к труду и обороне СССР!»

ГЕОРГИУ-ДЕЖ

Рассказывает Сергей ДЁМКИН о дворовых командах «Комета» и «Ракета»:

— Наши команды «Комета» и «Ракета» — старые соперники. После каждого матча победителям вручают переходящий приз двора — «Хрустальный кубок». Правда, он немножко побитый, но ничего. Зато настоящая спортивная награда!

Перед матчем проводятся легкоатлетические соревнования: прыжки, бег, подтягивание, метание мяча. И теперь счёт идёт не только на забитые голы, но и на секунды, метры. Все решили до сентября сдать летние нормативы.

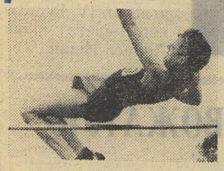

МОСКВА

Рассказывают ребята из спортивного клуба «Огонёк» школы № 72:

— В нашей школе ещё весной прошли большие спортивные праздники и первые старты по сдаче нормативов нового физкультурного комплекса ГТО. Для ребят, которые готовились к сдаче нормативов по ступени «Смелые и ловкие», были организованы дополнительные занятия в секциях.

Андрюше Иванову и Алёше Мацинину всего по десять лет. Ещё совсем недавно они прыгали в высоту 95 сантиметров. А к юбилею пионерской организации сдали нормативы на золотой значок.

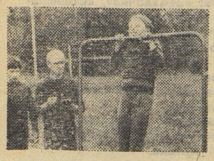

КРАСНОЯРСК

Рассказывает комиссар Красноярского краевого штаба студенческих отрядов-72 Лев ПОЗДНЯКОВ:

— В эти дни на карте расположения наших отрядов то и дело появляются пионерские значки. Это значит новый «спутник» поднял свой флаг возле отряда студентов-строителей. Сейчас в каждом лагере-«спутнике» создаются группы юных спортсменов по подготовке к сдаче нормативов ГТО первой и второй ступени. Сотни студентов-спортсменов станут у ребят тренерами. Это ответственное поручение штаба получили наши отряды в Норильске и Абакане, в Ачинске и Енисейске.

Ну и что ж, что девочка! Ровнее дыхание, плавно нажимать на спуск. Мушку под самое «яблочко». А когда пуля пробьёт «десятку», никто не удивится, что стреляла девочка. Потому что Света Москалёва тренируется вместе со стрелками-юнармейцами. А мальчики, Олег Язловский и командир отряда Саша Новотоцкий, всегда помогут. Они уже закалённые бойцы.

Фото В. ГУСЕВА.

Москва,
школа № 7.

Индекс 50 101 НАШ АДРЕС: 101502, ГСП-4, Москва, К-30, Сущёвская, 21. Телефон: 251-15-00, доб. 2-38. А—01248.
Типография ордена Трудового Красного Знамени изд-ва ЦК ВЛКСМ «Молодая гвардия». Зак. 1581. Редактор Н. М. ЧЕРНОВА